世界政党媒体代表：迈向发展繁荣的中国启发世界

新华社记者　**曹嘉玥　潘禹杰　张思洁**

从一台可以搬运快递的人形机器人，到黄土高原上的一片苹果园，再到五千年前的良渚古城……

9月8日至15日，应中共中央对外联络部邀请，由30个国家的政党媒体和主流媒体代表组成的世界政党媒体负责人研修班赴北京、陕西、浙江等地参访。代表们走进科创企业、乡村田野与文化地标，在跨文化交流中探寻中国发展密码，近距离感知中国式现代化的生动实践。

身边的科技

“欢迎来到北京人形机器人创新中心，我是‘天工’，接下来我将带你们参观这里的机器人……”9月8日上午，在北京人形机器人创新中心展厅内，正用英语作介绍的机器人，引得到访的媒体代表纷纷举起手机拍摄。

从舞蹈、匍匐到搬运快递，机器人们在搭建了救援、工业、家居等多种应用场景的展厅中各展所长。

跟随“天工”的脚步，莱索托国家通讯社资深记者冯斯娜·莫凯蒂在笔记本上详细记录。她说，回国后要把在人形机器人创新中心的见闻分享给本国读者，让大家了解中国现代科技。

“一块电池充满电需要多久？”“智能底盘如何让车辆在颠簸路面上兼顾舒适性与安全性？”……来到陕西西安的一家电动汽车企业，媒体代表们了解中国汽车电动化、智能化技术的发展现状和落地情况。

“中国通过发展新能源汽车产业，有效应对环境污染与气候变化，推动产业升级与就业转型，为各国普遍面临的社会问题提供了一套系统性解决方案。”保加利亚社会党《大地报》编辑、记者加利娜·克鲁莫娃说。

伊拉克杜胡克省电视台执行台长哈尔卡特·萨利赫认为，中国的技术发展带来的是更多机遇。“中国的技术不仅造福中国人民，也将惠及世界。”

“中国科技取得长足发展的原因之一就是承诺和坚持，中国总是能说到做到。”南苏丹广播公司媒体与公共关系部主任阿鲁普·库伦说。

经验的互鉴

在延安市安塞区高桥镇南沟村的山峁间，1000亩现代化苹果园里硕果累累。

多年前，这里是一片贫瘠的山地，水土流失严重。近年来，南沟村因地制宜发展苹果产业，建设矮化密植苹果园、选果生产线、水肥一体化滴灌系统，走出一条绿色可持续发展之路。

“在巴哈马，我们也在思考如何改变土地利用方式，让农民从中获益。在南沟村，我了解了山地农业如何获取水资源、合作社如何运作，收获了可借鉴的经验。”巴哈马总理府新闻副主任桑德拉·肯普说，“我看过介绍中国式现代化的视频，如今亲眼见到中国努力缩小城乡发展差距的实践，非常有意义。”

离开田间地头，9月14日，媒体代表来到“世界超市”——浙江义乌国际商贸城。全球客商云集于此，超210万种商品从这里销往全球。

北马其顿左翼党中央委员会委员、外交政策协调员埃米尔·什克里耶尔注意到，这里的市场不仅连接着全球买家，也为来自不同国家的创业者提供了发展空间，“他们受到尊重，也被平等对待”。

伴随着此起彼伏的洽谈下单声，加利娜·克鲁莫娃对记者说：“这种跨越国界的商业往来，让我更加直观地感受到义乌与世界之间的紧密联系。”在她看来，义乌的发展得益于开放包容的思路，成功走出了一条符合自身实际的发展道路。

文明的回响

秋日的良渚古城遗址公园，栾树花开绚烂，芦苇随风摇曳。

首次到访中国的坦桑尼亚广播公司制片人鲁根齐·卡巴勒跟随向导，先后“打卡”水陆城门、城墙遗址、莫角山宫殿区和反山王陵。“我仿佛看到这里的先民如何生活、如何劳作。如今的一切，都深深植根于文明的土壤中。”他说，珍视和研究人类文明遗产，不仅是为了认识过去，也是为了让文明得以延续、国家不断向前发展。

在西安期间，媒体代表参访了大唐不夜城、秦始皇帝陵博物院等地，沉浸式感受中国文化保护传承、活化利用的创新实践。“亲眼看到陶俑、陶马和战车，我才发现兵马俑原来有如此多的细节，凝聚着中国古代工匠的巧思，让我感受到中华文明的非凡成就。”桑德拉·肯普说。

为进一步深化文化交流互鉴，9月12日，媒体代表与来自秦始皇帝陵博物院和西安外国语大学的专家及学生代表齐聚大唐芙蓉园，围绕传统文化传承与发展交流对谈，结合本国文化保护现状踊跃提问、分享思考。

从北京通州大运河上的移动剧场，到图书馆里的数字化服务，再到非遗技艺的互动体验，8天行程中，给代表们留下深刻印象的，不只是丰富的中国传统文化，更是文化的呈现方式。

“中国善于对优秀传统文化进行深层次的挖掘和转化。”塞内加尔《太阳报》调查报道与特别报道组副协调员阿里·迪乌夫说。

参访结束之际，尼泊尔电视台节目主持人、记者巴苏·夏尔马说：“此行令我感触最深的是，中国既传承了悠久的历史文化，又以崭新的姿态迈向发展与繁荣。这对全世界都有启发。”

（新华社北京9月16日电）

壮哉新运河，见证大国奋进的模样

新华社记者　**朱丽莉**

9月16日，备受瞩目的平陆运河正式通航。全长134.2公里、历时四年建设，平陆运河破除了地域区位的发展困局，畅通了经济循环的血脉，也成为联通内外的开放纽带。平陆运河的建设通航，是“中国之治”的壮阔实践。

早在百年前，孙中山在《建国方略》中设想以钦州为出海口缩短西南省区的出海距离，如今昔日蓝图终于成为现实。国家顶层谋划、统筹布局，各方协同联动、落地攻坚，无数科研人员和一线建设者迎难而上、奋战不息，彰显立足一域谋全局的高瞻远瞩、集中力量办大事的实干之力、一茬接着一茬干的奋斗底色。世纪工程顺利通航，正是“中国之治”独特优势与强大效能的生动诠释。

平陆运河是新中国成立以来第一条国家层面统筹建设的通江达海运河，也是西部陆海新通道骨干工程。曾经，广西及西南内陆货物大多绕行珠三角出海，航程远、成本高；如今，一河贯通，山海咫尺。运河打通西江干流向南入海的梗阻，构筑起西南至东盟运距最短、经济便捷的水运通道，对畅通国内国际双循环、服务共建“一带一路”、新时代推动西部大开发等具有深远战略意义。

这是硬核实力的雄壮展现。70吨重型工作阀门开启仅需1分钟、闭合只需30秒；“水上电梯”化解近10层楼高的水位差，造就全球水头最高的省水船闸……一系列关键技术接连突破，背后是科技实力与创新能力的支撑，是完备工业体系与强大制造基础的托举。大型工程机械自主制造，特种建材、智能装备全链条供给，折射出科技创新与产业创新深度融合，为宏伟工程提供坚实底气。现代化产业体系积厚成势，大国基建一次次惊艳世界。

这是向海图强的壮美画卷。运河通航，将西南内陆与浩瀚海洋相连，为沿线人民的生产生活带来福祉，也为构建更高水平、更富活力的开放型经济体系注入动能。水运格局的重塑将加速陆海联动，赋能西部地区协同发展，区域发展更添动力；航运、物流、临港产业集聚，产业升级更添活力；沿线路桥完善交通物流体系，产业勃兴带动就业增收，人民生活更添幸福，“河中有水、水上有船、船里有货、货通八方”的美好愿景正转化为现实。

运河之上，百舸争流，承载着内外联动的使命，驶向更加海阔天高的未来。新时代征程上，必将有更多大国工程跨越山海、向新奋进，持续赋能高质量发展，书写强国建设、民族复兴的壮阔华章。

新华时评

（新华社南宁9月16日电）

这是9月16日拍摄的景迈山翁基古寨（无人机照片）。

金秋时节，世界遗产地云南普洱景迈山古茶林叠翠，各地游客纷至沓来寻茶打卡。当地政府与村民共同保护“山共林、林生茶、茶绕村”的景观格局，探索“以茶促旅、以旅带茶、茶旅互融”的发展路径，让村民生活持续改善。

2023年9月17日，“普洱景迈山古茶林文化景观”列入《世界遗产名录》，成为全球首个茶主题世界文化遗产。

新华社记者　**陈欣波**摄

2026年北马启动报名 赛事规模3.2万人

新华社北京9月17日电　（记者　**李春宇**）2026年北京马拉松暨全国马拉松锦标赛9月17日10时启动报名，持续至9月22日18时，赛事规模3.2万人。据赛事组委会介绍，截至17日10时48分，北马报名人数已超10万。

今年北马将于10月18日7时30分在天安门广场鸣枪起跑，终点是奥林匹克公园中心区景观大道，设男子、女子项目，赛道总长42.195公里。

根据竞赛规程，报名人员须在参赛当年年满20周岁；如参赛当年年满65周岁及以上，应加强自我健康状况评估，同时提交由本人及家庭成员（家庭成员包括配偶、父母、成年子女或其他共同生活的成年近亲属）共同签署的《参赛承诺书》。

成绩要求方面，报名人员应在报名截止日前24个月内有1次马拉松或2次半程马拉松比赛的成绩（线上赛事成绩无效）。

大众运动员可通过北京马拉松官方网站或官方合作App在线报名，不接受团体报名。报名人数超出限定名额后，参赛资格将采用抽签办法确定。本届赛事设置直通名额，包括成绩直通、广州马拉松赛互通。具体报名方式、报名流程可查阅官方网站或官方微信公众号发布的《报名须知》。

第四届中非和平安全论坛举行

新华社北京9月17日电　（记者　**梅常伟**）第四届中非和平安全论坛17日在北京举行。本届论坛主题为“安全共筑：七十年风雨同舟　新形势并肩担当”，来自非盟和41个非洲国家的防务部门和军队代表、驻华使节出席，国防部长董军出席论坛并作主旨发言。

董军说，今年是中非开启外交关系70周年。在双方领导人坚强引领下，中非在反帝反殖斗争中并肩作战，在促进和平发展事业中协力担当，走出一条同舟共济、安全共筑的防务合作之路。中非安全合作有利于双方发展和世界稳定，应赓续传统友谊，走好平等互利的长久合作之路。中国军队愿同非方加强战略协作，完善全方位多层级防务交流机制，深化区域海上安全合作，提升新兴领域防务能力，打造更多务实成果，为构建新时代全天候中非命运共同体作出新贡献。

与会的非方代表表示，中国是非洲国家的重要伙伴，感谢中方在国防和军队建设领域对非方的帮助和支持。非洲安全与全球安全紧密联系，愿与中方继续加强防务安全合作，为非中关系发展贡献力量。

开办餐饮店“一件事”

一、一件事解读

围绕需在本省开餐饮店的申请人，将涉及3个职能部门办理的4件开餐饮店”、“单事项”集成为开办餐饮店“一件事”，通过“减环节、减材料、减时限、减跑动次数”实现“高效办成一件事”，提升群众办事的便捷度、体验度和满意度。

二、办理对象

经营面积50㎡以上的且符合申请条件的市场主体。

三、集成事项清单

1.企业营业执照信息核验
2.食品（含保健食品）经营许可新办
3.规范户外招牌设施设置
4.公众聚集场所投入使用、营业前消防安全检查（承诺制）

四、所需材料

1.食品经营许可证申请书
2.与食品经营相适应的主要设备设施布局、操作流程等文件
3.食品安全自查、从业人员健康管理、进货查验记录、食品安全事故处置等保证食品安全的规章制度目录清单
4.申请人委托他人办理食品经营许可申请的，代理人应当提交授权委托书以及代理人的身份证明文件
5.营业执照或者其他主体资格证明文件复印件
6.利用自动设备从事食品经营的，申请人应当提交每台设备的具体放置地点、食品经营许可证的展示方法、食品安全风险管控方案等材料
7.集中用餐单位使用食品经营管理企业承包经营的，应当提交食品经营管理企业主体资质、承包合同或协议等相关信息
8.户外招牌设施设置申请表
9.授权委托书
10.企业营业执照
11.事业单位法人证书
12.户外招牌设施设计平面图
13.户外招牌设施现状图及实景效果图
14.设置场地、场所、建（构）筑物、设施等的权属
15.租赁证明材料
16.户外招牌设施设置安全承诺书
17.公众聚集场所投入使用、营业前消防安全告知承诺书
18.消防安全管理制度
19.灭火和应急疏散预案
20.场所平面布置图
21.消防设施平面图
22.一件事联办申请表
23.申请人身份证明
注：材料按需准备，办事时对照自身实际情况提交即可。

五、办理时限

10个工作日。

六、办理渠道

陕西省政务服务网、“秦务员”APP、支付宝小程序、微信小程序。

七、办理流程图

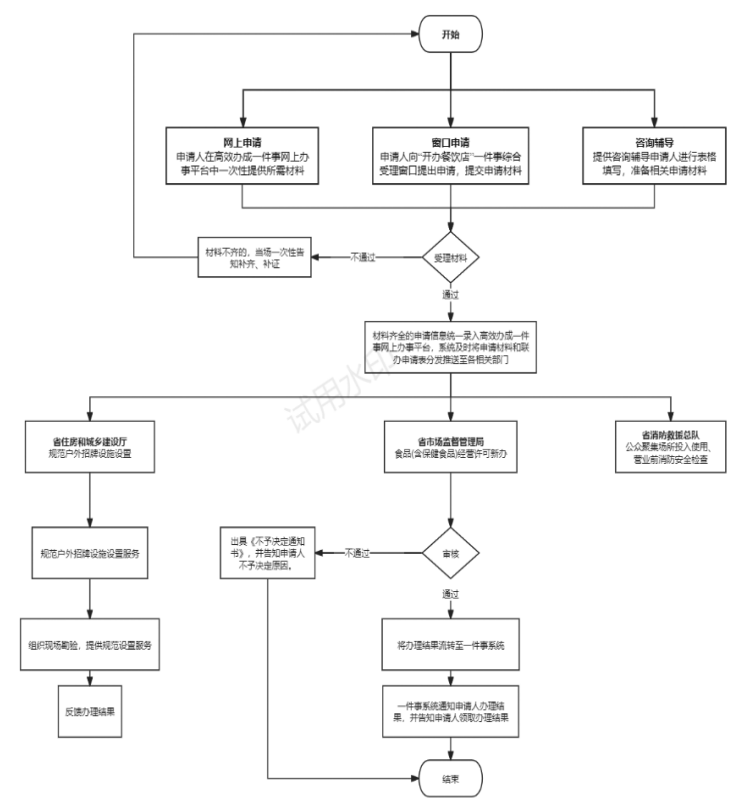

打开“秦务员”微信/支付宝小程序

下载“秦务员”APP

扫码关注“秦务员”公众号